



あけぼの



2014.7 vol.249
JA南すおう

<http://www.ja-minamisuo.or.jp/> JA南すおう 検索

農業青色申告会総会を開催

5月12日（月）、平生支所において農業青色申告会総会を開催しました。

はじめに河井会長より「消費税等諸税が改正される中で、私たち納税者が適正に申告を行うために青申会の活躍が期待される。今後も適正な納税を行っていききたい。」と挨拶されました。

今年から農業所得の確定申告において白色申告者も含め、すべての方の帳簿作成が必要になります。青色申告会では税務署や税理士の先生と連携し、申告のお手伝いをおこなっております。詳しくは下記までお気軽にお問い合わせください。



毎年の確定申告が

面倒くさい

わからない

難しい

という方、まずご連絡を!!

新規会員募集中

JA南すおう農業青色申告会

会員区分	内 容	特 典	年 会 費
FA	<ul style="list-style-type: none"> ●複式簿記による記帳代行 ●決算書、申告書の作成 ●代理申告 	<ul style="list-style-type: none"> ●青色申告特別控除（最高65万円） ●年2回の集合研修会があります。 ●e-Taxによる確定申告の代理送信 	初年度 35,000円 2年目 30,000円
FB	<ul style="list-style-type: none"> ●複式簿記による記帳代行 ●決算書の作成 	<ul style="list-style-type: none"> ●青色申告特別控除（最高65万円） ●年2回の集合研修会があります。 	初年度 23,000円 2年目 20,000円
A	<ul style="list-style-type: none"> ●記帳代行 ●決算書、申告書の作成 ●代理申告 	<ul style="list-style-type: none"> ●青色申告特別控除（最高10万円） ●年2回の集合研修会があります。 ●e-Taxによる確定申告の代理送信 	初年度 20,000円 2年目 15,000円
B	<ul style="list-style-type: none"> ●記帳代行 ●決算書の作成 	<ul style="list-style-type: none"> ●青色申告特別控除（最高10万円） ●年2回の集合研修会があります。 	初年度 9,000円 2年目 6,000円

【お問い合わせ先】

JA南すおう企画管理部 TEL：(0820)22-9785

担当：的場 もしくは、JA南すおう各支所まで

水稻講習会を開催

下記日程により、今後の水稻管理について講習会を開催しますので、ご出席くださいますようご案内申し上げます。

1. 日程・会場

会場・時間 開催日	地 区	会 場	
		午前9時30分より	午後1時30分より
7月8日(火)	日 積	日積支所 会議室	伊 陸 伊陸支所 会議室
7月9日(水)	平生・上関	平生支所 会議室	大 島 旧大島支所 会議室
7月10日(木)	田 布 施	田布施支所 会議室	大 和 大和支所 会議室
7月13日(日)	柳 井	午前10時30分～ 本所 経済棟 2階会議室 (初心者講習会)	柳 井 本所 経済棟 2階会議室 (一般生産者講習会)

2. 内容 穂肥から収穫までの管理について

- ※出席される地区の制限はございませんので、最寄りの会場へお越しください。
- ※7月13日(日)午前10時30分からは初心者講習会ですので内容が異なります。
一般の生産者につきましては、午後1時30分からの講習会にご出席ください。
- ※出席される際は、集落座談会のときにお渡しした栽培暦を持参して頂きますようお願いします。

～お問い合わせ先～

所属 経済部営農課
担当 秋守・友田
TEL 22-9787

青果物卸売市場に出荷される皆様へ！

農薬適正使用研修会を開催

「安心・安全な農産物づくり」の一環として、青果物卸売市場に出荷される方を対象に研修会を下記の通り開催しますので、ご出席くださいますようご案内申し上げます。

- 1.開催日 平成26年7月8日(火)午後1時30分より3時30分まで
- 2.場 所 JA南すおう本所経済棟 2階会議室
- 3.内 容 1)農薬の適正使用について
2)野菜等の栽培管理について
3)その他

※青果市場用の生産履歴記帳の用紙「防除日誌」は、青果市場の窓口へ置いてあります。

農薬の適正使用と生産履歴
の記帳は「安心・安全な農
産物づくり」の第一歩です。

～お問い合わせ先～

営農課 担当:大浴・秋守・山根 TEL.22-9787
FAX.22-8442
又は青果市場 担当:山花・吉木 TEL.22-1695
FAX.23-3198

「花まつり」開催!

5月11日(日)、平生町尾国の法隆寺において、第7回「花まつり」が開催されました。お参りされた人々が、花々で飾られたお釈迦様に甘茶を注いでお誕生をお祝いする行事です。また、平生町在住の蔵田亜由美さんによるホルンコン



サートが開催され、渦巻状のフレンチホルンと、長さが3メートル60センチもあるアルプホルンの演奏がありました。最後に「ふるさと」の演奏に合わせ参拝者全員で合唱しました。



JAグループ山口ウォーキング大会へ参加

5月11日(日)、JA防府とくち管内で行われた『JAグループ山口ウォーキング大会』へJA南すおうの職員7名が参加しました。



このイベントは『JA健康寿命100歳プロジェクト』の一環としてJAグループ山口が初めて開いたものです。3歳の子どもから90歳までのおよそ1,000人が参加し、6キロコース、11キロコースに分かれ防府天満宮をはじめ防府市内の観光名所をウォーキングをしながら回りました。

当日は天候にも恵まれ、JA南すおう職員は11キロのコースを約2時間30分で完歩しました。また、大会会場では県内各地の農産物・加工品販売などあり大盛況でした。

アイ♡タウン柳井まつり

6月1日(日)、柳井の卸団地においてアイタウン柳井まつりが開催されました。ビンゴゲームや吹奏楽演奏、歌謡ショー、ふわふわドームなどのイベントで終日、子どもから大人まで沢山の人が賑わいました。



HIRAO風緑マラソン2014

5月25日(日)にHIRAO風緑マラソン2014が開催され、18歳から72歳までの老若男女の87人が参加されました。

ハートランドひらおスポーツレクリエーション公園をスタート、ゴールの大星山の周りにある風力発電の風車を巡る全長10km、標高差332mの林間コースで行われました。

当日は天候にも恵まれ、アップダウンのきついハードなコースにもかかわらず、皆さん好タイムで走られました。



城南ホタルまつり

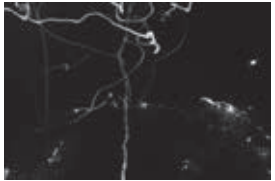

5月31日(土)、城南小学校グラウンドに於いて、「第20回たぶせ・城南ホタルまつり(ホタルと音楽の夕べ)」が開催されました。山城太鼓の演奏がオープニングを飾り、アルプホルンの演奏、バンド演奏、マウンテンマウスの唄と来場者の皆さんは心いくまで楽しんでおられました。夜も更け近くの田熊川・森国川にはどこからともなくホタルが現れて幻想的な世界を醸しだし、皆さんの心を癒やしていました。

美味しいお米に育つてね!

5月30日(金)、晴天の中、毎年恒例の柳井南小学校全児童による田植え体験が、伊保庄支所裏の体験田にて行われました。地元農家の指導のもと泥だらけになりながら苗を植えていきました。秋には収穫体験が行われるようです。実りの秋になりますように。



熱いぞ!!「軟式野球大会」

5月18日(日)ハートランドひらお運動広場と平生町民グラウンドの2会場において「平生町軟式野球大会」が開催されました。

大会は平生町内から集まった精鋭全6チームが各会場3チームずつに分かれ、会場ごとに総当たりで試合が行われました。大会にはわれわれJA職員も「チームJANA南すおう」として参加させていただきました。

結果は：皆様のご想像にお任せします。試合当日は、気温30度に迫る暑い一日でしたが、真剣勝負の白熱した展開もあり、心も体も熱い大会となりました。



こんなスポーツ知っていますか?

5月18日(日)、大和総合運動公園にて、グラウンドゴルフとキンボール、アジャタの大会が行われました。2回目の参加となった今回もキンボールとアジャタに挑戦しました。簡単そうで意外にチームワークを必要とするスポーツです。地域の皆さんと楽しいひと時を過ごし、運動不足の解消に爽やかな汗を流しました。



グラウンドゴルフ



キンボール



アジャタ

南すおう営農塾を開催

5月17日(土)、JA南すおう本所において、営農塾の第2回目を開催しました。南すおう営農塾は、管内で野菜づくりや出荷販売に興味のある方を対象に月1回開催する講座です。講座の内容は季節ごとの野菜づくりを中心に、果樹や花き栽培

についても盛り込んだカリキュラムを予定しています。

JA南すおうでは営農塾の開催により塾生に野菜づくりの基礎を習得していただき、直売所や共同販売へ参加する販売農家の育成を図っていきます。



JAが地域をつなぐ 人を支える

汗の結晶を少しでも有利に

農家が額に汗して生産した農畜産物を少しでも有利に販売して所得を高めることは、JAのもっとも重要な事業です。共同集出荷が基本なので、品質がそろい数量もまとまるため、市場から高い信頼を得ています。JAの担当者は絶えず市況動向を注視して有利販売に努めています。単位JA、県段階、全国段階(全農)とそれぞれの機能役割分担を行っているのもJAの強みです。

(監修) 三重大学招へい教授 石田 正昭





あなたもチャレンジ！ 家庭菜園

良質な秋冬取り白ネギ作りのポイント

板木技術士事務所 ● 板木利隆

春まきした白ネギ（根深ネギ）の苗は日増しに大きく育ち、盛夏に入るころには本畑へ定植します。長くよく締まった軟白部を多く作り上げるポイントは、次の4点です。

(1) 苗の仕上げ

畑に条まきして育てている苗は、密な所を間引き、2〜3cm間隔でしっかりと仕上げます。このころアブラムシやネギアザミウマなどの害虫や、さび病、べと病などが発生しやすいので、殺虫剤（粒剤）を株元に、殺菌剤に展着剤を加えて全体に散布し、防除に努めましょう。

(2) 植え付け

苗の直径が1cm以上に育ったら本畑に植え付けます。図のように80〜90cm間隔に、丁寧に幅の溝を作ります。溝が崩れないように作るには、前作が終わって空いた畑は、表面の草、残葉などきれいに整理し、耕さないで、地面を固くしておくことです。苗を大小二つに分け、そろえてから3〜4cm間隔に、壁面に立て掛けて植え付けます。植えた後、根元に2cmの厚さに土を入れ、苗が倒れない

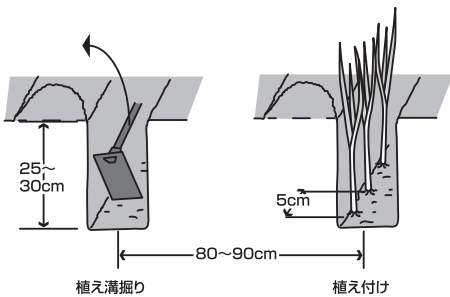

植え溝掘り

植え付け

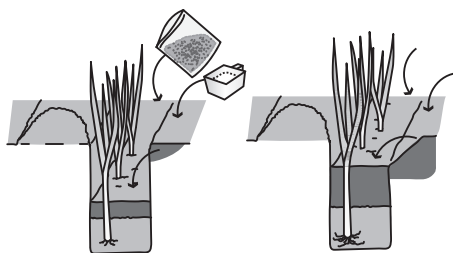

(1) 追肥・土寄せ

(2) 追肥・土寄せ

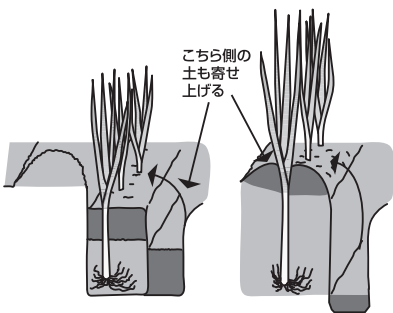

(3) 追肥・土寄せ

(4) 最終土寄せ

夏に暑さが遠のき始めるとネギは生育を始め、新葉が増えます。このころ溝の肩の部分に、肥料（有機配合、化成肥料など）を施し、くわで軽く土と混ぜ合わせて、溝の中へ落とし入れます。9月下旬ころから盛んに成長しますので、第2回、第3回と逐次追肥、土寄せを行います。全体的には追肥の重点は前半に、土寄せは後半に、長い軟白部が多くなるように仕上げます。

夏の暑さが遠のき始めるとネギは生育を始め、新葉が増えます。このころ溝の肩の部分に、肥料（有機配合、化成肥料など）を施し、くわで軽く土と混ぜ合わせて、溝の中へ落とし入れます。9月下旬ころから盛んに成長しますので、第2回、第3回と逐次追肥、土寄せを行います。全体的には追肥の重点は前半に、土寄せは後半に、長い軟白部が多くなるように仕上げます。

夏に暑さが遠のき始めるとネギは生育を始め、新葉が増えます。このころ溝の肩の部分に、肥料（有機配合、化成肥料など）を施し、くわで軽く土と混ぜ合わせて、溝の中へ落とし入れます。9月下旬ころから盛んに成長しますので、第2回、第3回と逐次追肥、土寄せを行います。全体的には追肥の重点は前半に、土寄せは後半に、長い軟白部が多くなるように仕上げます。

夏に暑さが遠のき始めるとネギは生育を始め、新葉が増えます。このころ溝の肩の部分に、肥料（有機配合、化成肥料など）を施し、くわで軽く土と混ぜ合わせて、溝の中へ落とし入れます。9月下旬ころから盛んに成長しますので、第2回、第3回と逐次追肥、土寄せを行います。全体的には追肥の重点は前半に、土寄せは後半に、長い軟白部が多くなるように仕上げます。

(4) 風水害の対策を怠らない

台風シーズンが肝心な育成ステージに当たります。台風に見舞われたら、早めに畑を見回り、植え溝内の排水を図ります。ネギの根は乾燥には強いですが過湿には大変弱いので、対策は急を要します。風による倒れは曲がりの原因になりますから、できるだけ早く起こし、姿勢を直して不良品の発生を食い止めましょう。

ふれあいどころ473イベント情報

アスパラガス収穫体験

日時：7月26日(土)

集合場所：ふれあいどころ437 体験交流館 会議室

参加費：1,000円

参加人数：20名

〈申込締切日：7月18日(金)先着順のためお早めにお申し込みください〉

お問い合わせ先：ふれあいどころ437 TEL (0820) 28-5437

担当：本原・加藤

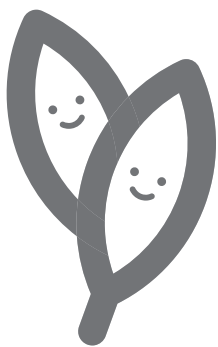

ふれあいどころ437

柳井市都市農村交流施設

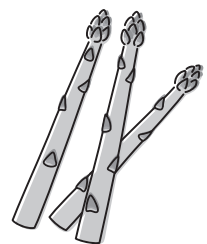

くらべたら!

家庭用自動車共済

42

H26.4月

クルマスター

毎日のドライブに載せたい、たしかな安心! くらべてください、このお得感!!

自動車共済の
スタンダード!

充実の保障に納得の共済掛金でご加入いただけます。
JAがおすすめるのは、家庭用自動車共済「クルマスター」!

保障内容

ご自身・ご家族の保障

- ◆人身傷害保障:5,000万円・被共済者限定特約:無
- ◆搭乗者傷害保障:死亡共済金額1,000万円
- ◆歩行中等自動車事故傷害保障
- ◆介護・自立支援費用保障

相手方への保障

- ◆対人賠償:無制限
- ◆対物賠償:無制限(対物超過修理費用保障付)・免責金額:0万円

お車の保障

- ◆車両保障:全損害担保・免責金額:0万円
- ◆車両諸費用保障特約:有 ※代車費用共済金日額は下記参照

ご契約例(上記の保障内容・共済期間12か月でご契約の場合)

ホンダ フィット

車両
価格 **165万円**
の場合

18等級・30歳
(事故有時点適用期間:0年)の場合

- ◆自家用小型乗用車
- ◆平成26年購入 ◆型式:GE9
- ◆代車費用共済金日額:5,000円
- ◆運転者年齢条件:26歳以上限定保障
- ◆運転者家族限定特約:有
- ◆弁護士費用保障特約:有
- ◆ゴールド免許 ◆本土



一時払 **68,490円**
月払 **6,120円**

- 割引適用
- ◆自賠責共済セット割引
 - ◆新車割引
 - ◆自動継続割引

トヨタ ヴォクシー

車両
価格 **280万円**
の場合

20等級・45歳
(事故有時点適用期間:0年)の場合

- ◆自家用普通乗用車
- ◆平成26年購入 ◆型式:ZR75W
- ◆代車費用共済金日額:7,000円
- ◆運転者年齢条件:35歳以上限定保障
- ◆運転者家族限定特約:有
- ◆弁護士費用保障特約:有
- ◆ゴールド免許 ◆本土



一時払 **63,220円**
月払 **5,650円**

- 割引適用
- ◆自賠責共済セット割引
 - ◆新車割引 ◆自動継続割引
 - ◆長期優良契約割引 ◆複数契約割引

ダイハツ ハイゼット

車両
価格 **60万円**
の場合

20等級・54歳
(事故有時点適用期間:0年)の場合

- ◆自家用軽四輪貨物自動車
- ◆平成22年購入 ◆型式:S201P
- ◆代車費用共済金日額:5,000円
- ◆運転者年齢条件:35歳以上限定保障
- ◆運転者家族限定特約:有
- ◆弁護士費用保障特約:有
- ◆ゴールド免許 ◆本土



一時払 **40,140円**
月払 **3,580円**

- 割引適用
- ◆自賠責共済セット割引
 - ◆自動継続割引 ◆長期優良契約割引
 - ◆複数契約割引 ◆農業用貨物車割引

※この資料は概要を説明したものです。ご検討にあたっては、「重要事項説明書(契約概要)」を必ずご覧ください。
また、ご契約の際には、「重要事項説明書(注意喚起情報)」および「ご契約のしおり・約款」を必ずご覧ください。

※平成26年4月時点の共済掛金です。(本土)
※割引の適用には所定の要件があります。

※お問い合わせは、JA南すおう本所または最寄りの各支所へ

のんた講座

J A南すおう田布施支部女性部ののんた講座で、今からの季節「ごきぶり」対策の一つとしてしほう酸だんごを作りました。ごきぶりは不潔なだけではありません。暖かい場所を好む性質から電気製品に住むことが大好きです。炊飯器やテレビなどに住み、故障を引き起こします。このしほう酸だんごはとても効くと好評です。是非お試しください。



田布施支部の皆さん

「しほう酸だんご」の作り方

【材 料】

しほう酸…………… 500g 砂 糖…………… 50g
 玉ねぎ…………… 400g 牛 乳…………… 50g
 小麦粉…………… 500g

【作り方】

- ①玉ねぎをフードプロセッサー又はおろし金でおろす。
 - ②他の材料を全てあわす。
 - ③よくこねる。耳たぶの堅さに。
 - ④小さく丸め、コイン型にする。
- ☆よく乾かしましょう。
 ☆「しほう酸だんご」の効果的置き場所
 ☆冷蔵庫やテレビの後ろ
 ☆食器棚の上・後ろ
- ※注意 小さなお子様が間違っって口にしないようにして下さい。

ウーマン



体験発表の石津恵子さん



河村組合理長



岡本女性部長



女性部総代会を開催

5月15日(木)、第21回女性部総代会が本所大ホールにて総代約100名の出席により開催されました。議事では、①平成25年度の活動報告並びに収支決算の承認、②平成26年度活動計画並びに収支予算案の承認、③部費の徴収額及び徴収方法について審議が行われ、全議案とも承認されました。今回は、役員改選により、上田布施地区 三澤勝代さん、城南地区 木村八恵子さん、エルダー部会長に竹光照美さんが新役員に選任されました。体験発表では、「仲間とのつながりをくれたJ A女性部」と題して平生支部の石津恵子さんが発表されました。「やまみちゃんブランド紹介」や試食販売では、皆さんの会話も弾み有意義な総代会となりました。

平成26年度 女性部 役員

役 員	氏 名	支部・地区
部 長	岡 本 幸 子	
支 部 長	岡 村 登美子	柳 井 支 部
	味 藤 榮 子	田 布 施 支 部
	谷 村 かず子	平 生 支 部
地 区 長	山 本 孝 子	柳 井 地 区
	岡 村 登美子	新 庄 地 区
	的 場 ひとえ	余 田 地 区
	齊 藤 紘 美	伊保庄・阿月地区
	寺 西 久美子	伊 陸 ・ 日 積 地 区
	三 澤 勝 代	上 田 布 施 地 区
	藤 井 智 子	下 田 布 施 地 区
	原 田 久 美	麻 郷 地 区
	木 村 八恵子	城 南 地 区
	味 藤 榮 子	麻 里 府 地 区
	金 福 博 子	大 野 地 区
	高 末 八重子	平 生 地 区
	谷 村 かず子	曾 根 地 区
福 原 花 江	佐 賀 地 区	
エルダー部会長	竹 光 照 美	
フレッシュミズ部会長	寺 西 昌 恵	

健康プラザ

周東総合病院
麻酔科医師 守田 季郎

PCAについて(Patient Controlled Analgesia:自己調節鎮痛法)

手術後の鎮痛として坐薬や筋肉注射を行っています。しかし、開胸術や開腹術、下肢の手術の中にはこれだけでは十分な鎮痛が得られない場合があります。それに対し、背中から脊髄のすぐ近くまで細い管(カテーテル)を通し、局所麻酔薬を持続して注入する硬膜外鎮痛を行っています。当院では、決まった量を注入し続ける持続硬膜外鎮痛の他に、PCA法による硬膜外鎮痛を行っています。PCA法とは、患者が痛みを感じたとき、患者自身の判断により、あらかじめ設定された一定量の鎮痛薬を追加して鎮痛を得る方法です。

坐薬や筋肉注射では、患者が痛みを自覚してから鎮痛薬の投与を受けるまで、①患者が看護師を呼び、②看護師が痛みを評価し、③医師の指示書を確認し、④鎮痛薬が処方される、という数多くの手順が必要です。しかし、PCA法では、患者自身が痛みを自覚したときに鎮痛薬を投与できるため、痛みに耐える必要がありません。

鎮痛薬の投与法はいたって簡単です。PCA法を受ける方には、図にあるようなボタンが用意されます。このボタンを押すだけで鎮痛薬が投与されます。このボタンを押すと1mLの鎮痛

薬が投与されます。ロックアウト30分と表記されていますが、一度投与すると、次に投与できるようになるまで30分必要であるという意味です。その間は何度押しても鎮痛薬は体内に入らず、鎮痛薬を入れすぎることはありません。そのため、副作用が少なく安全性に優れているというメリットもあります。

持続硬膜外鎮痛にするか、PCA法を用いるかは、手術と患者の状態から麻酔科医により判断をさせていただきます。今後もより痛みが少ない、より高い安全性の確保に努めていきます。



健康／百／科

農作業中に熱中症にならないために

J A 山口厚生連
保健師 由良 美絵

農作業は暑さを避けづらい上に個人の作業が多く、熱中症になっても周りの人が気づかない事があります。予防のポイントを抑えておきましょう。

急に暑くなる日に注意

天気予防等で気温や熱中症予報(環境省では暑さ指数と呼ばれています。)を確認し、作業を調整しましょう。梅雨明け等の気温が急に高くなる日、最高気温が35度以上の日、暑さ指数が28度以上の日には熱中症患者が急増します。

こまめに水分補給を

出かける前から水分補給を始め、作業中は20〜30分毎にコップ1〜2杯という風に、喉が乾く前に計画的に水分補給しましょう。作業中はスポーツドリンク等の塩分を含むものを利用します。

自宅でもこまめな水分補給は必要です。とくに就寝前・起床時・入浴前後は必ず水分補給をしましょう。

暑さを避ける工夫を

できるだけ午前中で作業を終え、気温が高くなる日中は作業しない事が最も重要です。ビニールハウスは風通しを良くして作業しましょう。服装は通気性の良いものを選び、野外では必ず帽子をかぶりましょう。

また飲み物とタオルを冷やして持参し、水分補給と体が冷やせるように準備をしておいてください。

できるだけ2人以上で作業を

複数で作業できる時はできるだけ一緒に作業し、声を掛け合しましょう。一人で作業する場合は、携帯電話を持ち、すぐに連絡が取れるようにしましょう。

よう。

健康状態を考慮して:

寝不足・二日酔い・風邪・下痢・朝食の欠食は、熱中症を起こしやすくなります。作業を取りやめる、作業時間を短くする、軽い作業に変更する等の配慮が必要です。

また糖尿病・高血圧・心臓病・腎臓病・甲状腺の病気・脳の病気等の持病は、病気や薬が脱水や体温調整に影響を与える事があります。持病や薬について把握し、無理をしないようにしましょう。

気分が悪くなったら:

熱中症の初期症状である、めまいや頭痛・吐き気等があったら、すぐに作業を中止して水分を補給し、体を冷やしましょう。そのまま作業を続けていると急激に症状が進んでしまいます。

作業中に気分が悪そうな人を見つけたら、日陰に移動し、『水分を摂らせらるる手段で体を冷やしましょう。水分を取ることが出来なければ、救急車を呼ばなくてはなりません。熱中症は命に関わる事がありますので、農作業中は常に意識しておきましょう。



発熱やめまい、
少汗や多汗、
吐き気、
めまい、
頭痛、
意識障害、
などが出た時は
熱中症の疑い
があります。

■ 理事会だより

6月3日開催

議決事項

- (1) 第21回通常総代会附議事項について
- (2) 柳井市・平生町・光市農業委員会委員のJ A推薦について

報告事項

- (1) 平成25年度下半期監事監査意見について
- (2) 平成26年4月末実績検討について
- (3) 「ジェイエイ南グリーン」損益計算書について
- (4) 平成27年度職員採用募集について

■ 人事異動

- 異動（6月1日）
 - ・総務部付 綿野 智香（大和支所）
 - ・総務部付（バ）貞安 佳子（柳井支所（移動店舗車））
 - ・佐賀支所（臨）長合 満紀（平生支所）
- 採用
 - ・平生支所（臨）宇田 優子
- 依願退職（5月31日）
 - （臨）脇 穂乃花（佐賀支所）
- （6月9日）
 - （臨）白井 敦子（田布施支所）

■ 7月青果市場休業日

- ・9日(水)
- ・30日(水)



ミニテイサービスのご案内

- 7月16日(水) 柳井支部管内
- 問い合わせ/『いきいきプラザ』TEL52-0022

残留農薬検査報告

検査月：5月

検査機関：一般社団法人 やまぐち食の安心・安全研究センター

検査品目	検体数	結果
たまねぎ	1	検査の結果、いずれも基準値以内で異常は認められませんでした。
小松菜	1	
いちご	1	
レタス	1	
合計	4	

平成27年度 職員採用について

- ★大学、短大、専門学校卒業予定者又は、既に社会人の者（高卒以上、35歳未満）
- ★募集予定人員 若干名
- ★職種：総合職
（渉外担当者・窓口接客営業対応等）
- ★提出書類：
 - ①履歴書（写真貼付）
 - ②卒業見込証明書又は、卒業証明書
 - ③成績証明書
（平成27年3月卒業見込者のみ）
- ★書類提出先：
本所総務部又は、最寄りの支所へ郵送又は持参
- ★書類締切日：平成26年8月6日（水）
- ★試験日：平成26年8月11日（月）
- ★試験内容：面接・一般教養・適性検査
- ★問い合わせ先：総務部 人事教育課 宮地・長野
E-mail：somu@ja-minamisuo.or.jp
TEL 0820-22-9000

農業機械展示相談会

日時：7月18日（金）
9時～17時
7月19日（土）
9時～16時



場所：農業機械管理センター
（柳井市余田尾林）

〔太陽熱温水器（アズマソーラー）、白アリ駆除（新栄アリックス）、屋根瓦の無料点検相談会も同時開催します。〕

※どうぞ、お気軽にご相談下さい。



ちょっと
ひととき

旅 Cafe



大好評

おもしろ名物船長と巡る 瀬戸大橋遊覧日帰り

- ◆旅行実施日 平成26年 **7月27日**(日)
- ◆旅行代金 お一人様 **10,000円**
- ◆募集人員 45名様 (最少催行人員30名様)
- ◆申込金 2,000円 (旅行代金に充当します)
- ◆募集締切日 平成26年7月15日 (火)
- ◆添乗員 同行して旅程管理業務を行います
- ◆食事条件 昼食1回 (お飲み物代は含まれません)

旅INGの会員で総合ポイントカードをお持ちの方は、旅行終了後翌月15日までに付加させていただきます。



●由加山蓮台寺
厄除けの霊山として、また岡山藩主の祈願寺として参拝がたえない由加山は、瑜伽の権現さまとして名高く真言宗御室派の寺で別格本山の格式を頂いた古刹です。本尊に十一面観音をお祀りし、中国三十三観音霊場6番札所
※写真はイメージです。



日次	行	程	食事
7 / 27 (日)	各地	《おもしろ名物船長》と巡る瀬戸大橋遊覧	朝: × 昼: ○ 夕: ×
	—— 玖珂IC —— 児島IC —— はつひ丸棧橋 —— はつひ丸棧橋 —— 鷺羽山下電ホテル —— ふゆ〜ちゃ〜 —— 由加山蓮台寺 ——	8:00頃 11:10 12:00 12:05/13:10 13:20/13:50 14:10/15:20	
	—— 水島IC —— 玖珂IC —— 各地		
		18:20頃	

※コース時間帯は天候・道路状況により変更になる場合がございます。

みどころ

瀬戸大橋を真下から見上げることができます(大迫力!)
遊覧船では船長の案内で笑いがいっぱい!!
由加山蓮台寺ではありがたい法話も拝聴できます
お買物はふゆ〜ちゃ〜で海産物・果物・お菓子等何でもござれ



旅行企画・実施

JA南すおう旅行センター
山口県柳井市中央三丁目16番1号
☎(0820)22-3922
〈営業時間〉8:30~17:00 (平日のみ)
山口県知事登録旅行業第2-124号
総合旅行業務取扱管理者 中村 浩司
一般社団法人 全国旅行業協会 正会員

詳しくは各支所においてある専用パンフレットをご覧ください。

開園時間/9:00~17:00 ※木曜休園
入園料/おとな500円 こども250円
問合せ/TEL 0820(24)1187

JA南すおう管内で生産された花を植えています♪

◀ニチニチソウ [トコナツ] コリウス▶
草丈が大きく丈夫な品種。 鮮やかな葉色を楽しめます。
自由広場に花色も増えて、 コレクション花壇に約1,500本!
約2,500本!

トレニア [カウアイ]▶
和名「夏スミレ」
4色をさまざまな組み合わせで♪

花の展示会などイベントも必見です!

- ◇市民花壇写真展 7/4(金)~7/16(水)
- ◇夏の花大集合 7/18(金)~7/21(祝)
- ◇インテリアグリーン体験 7/23(水)

鮮やかな花の色に誘われて...

夏休みの宿題は花と緑といっしょに♪

携帯メール配信▶

ふれあいの輪を広げ、心の輪を大切に。

●編集・発行 南すおう農業協同組合 総務部総務課
●印刷 柳井市中央三丁目16番1号
TEL 0820-221754
FAX 0820-221754
株山口県農協印刷