



あけいほの



2014.8 vol.250
JA南すおう

<http://www.ja-minamisuo.or.jp/> JA南すおう 検索

第21回 通常総代会

第21回通常総代会が、6月28日(土)午前9時30分より「アクトイブやない」において開催されました。総代486名(本人出席373名、書面出席75名)のもと、議長に堀 明氏(平生地区)を選出し、議案審議の結果、原案通り全議案が可決承認されました。



あいさつする河村組合長



来賓祝辞 光市長 市川 熙 氏



堀 明 総代による議事進行

第21回通常総代会附議事項

第1号議案 第21年度事業報告、剰余金処分案の承認について

第2号議案 第22年度事業計画書案の承認について

第3号議案 第22年度における理事及び監事の報酬の決定について

1. 第22年度における理事の報酬は、昨年度の支給実績及び事業実績、経済情勢の変化等諸般の事情を考慮して、総額 39,553千円以内とし、各理事の報酬額及び支給方法についてはその範囲内において理事会に一任する。

なお、理事は22名です。

2. 第22年度における監事の報酬は、昨年度の支給実績及び事業実績、経済情勢の変化等諸般の事情を考慮して、総額 9,859千円以内とし、各監事の報酬額及び支給方法についてはその範囲内において監事の協議に一任する。

なお、監事は3名(うち員外監事1名)です。

第4号議案 定款の一部変更について

第5号議案 農地利用集積円滑化事業規程の一部変更について

付 帯 決 議 総代会議決事項の補正変更の委任に関する件

総代会の議決事項中、行政庁に提出する書類が当該行政庁の指示に基づき、補正変更を要する場合は、議決の主旨に反しない範囲において字句の修正等の補正変更を理事会に一任する。

〈報告事項〉

1. 第21年度貸借対照表、損益計算書、注記表及び附属明細書並びに全国中央会及び監事の監査報告について

2. 有限会社ジェイエイ南グリーン営業報告・営業計画について

3. 「JAバンク基本方針」の変更について



J A南すおう財務内容

第21年度 貸借対照表

組合の資産、負債、純資産などの財産状況を表したものです。

(平成26年3月31日現在)

(単位：千円)

運	信用事業資産	105,809,006	調	信用事業負債	104,981,785
	(うち現金・預金)	(85,001,928)		(うち貯金)	(104,695,848)
	(うち有価証券)	(2,395,441)		(うち借入金)	(31,844)
	(うち貸出金)	(18,466,178)		(うちその他信用事業負債)	(254,093)
	(うちその他信用事業資産)	(65,555)			
	(うち貸倒引当金)	(△120,097)			
用	共済事業資産	52,126	達	共済事業負債	676,372
	経済事業資産	431,130		経済事業負債	249,180
	雑資産	104,936		雑負債	123,968
	固定資産	2,315,252		諸引当金	173,418
	外部出資	5,856,520		再評価に係る繰延税金負債	299,945
	繰延税金資産	47,093		純資産	8,111,393
合	計	114,616,065	合	計	114,616,065

第21年度 損益計算書

この一年間の経営成績を表したものです。

平成25年4月1日から

平成26年3月31日まで

(単位：千円)

費用・当期利益	事業費用	1,666,874	収	事業収益	3,639,138
	(うち信用事業費用)	(130,875)		(うち信用事業収益)	(1,057,272)
	(うち共済事業費用)	(45,822)		(うち共済事業収益)	(717,209)
	(うち購買事業費用)	(1,235,613)		(うち購買事業収益)	(1,447,658)
	(うち販売事業費用)	(62,917)		(うち販売事業収益)	(131,143)
	(うち農業倉庫事業費用)	(5,326)		(うち農業倉庫事業収益)	(13,243)
	(うち利用事業費用)	(128,524)		(うち利用事業収益)	(182,608)
	(うちその他事業費用)	(35,622)		(うちその他事業収益)	(68,531)
	(うち指導事業支出)	(22,170)		(うち指導事業収入)	(21,470)
	事業管理費	1,860,930		益	事業外収益
事業外費用	374	特別利益	20,237		
特別損失	52,691				
法人税・住民税・事業税	35,067				
法人税等調整額	7,191				
当期剰余金	125,811				
合	計	3,748,939	合	計	3,748,939

剰余金処分

(単位：千円)

科 目	金 額
当期剰余金	125,811
当期首繰越剰余金	204,583
土地再評価差額金取崩額	△14,990
信用事業基盤強化積立金取崩額	25,932
固定資産リスク調整積立金取崩額	25,277
税効果会計調整積立金取崩額	11,045
産地づくり強化積立金取崩額	29,115
合併記念積立取崩	10,000
当期末処分剰余金	416,776

科 目	金 額
1. 当期末処分剰余金	416,776
2. 特別積立金取崩額	230,000
3. 剰余金処分額	428,429
(うち利益準備金)	(30,000)
(うち任意積立金)	(370,325)
(うち出資配当金)	(13,430)
(うち利用高配当金)	(14,673)
4. 次期繰越剰余金	218,347

(注) 1. 出資配当金は、年10%の割合です。

ただし、年度内の増資及び新加入については日割計算をしています。

2. 事業の利用分量に対する配当の基準は、平成25年度肥料・農業の予約注文による供給高に対し7%の割合です。

3. 次期繰越剰余金には営農指導・生活文化改善事業の費用にあてるための繰越額10,000,000円が含まれています。

※記載金額は、表示の単位未満を切り捨てて表示しているため、合計金額は必ずしも一致しない場合があります。あらかじめご了承ください。

第21年度 事業報告

全般的概況

平成25年度の日本経済は、第2次安倍内閣において、デフレ脱却などの経済再生を最優先の課題とし、「大胆な金融政策」「機動的な財政政策」「民間投資を喚起する成長戦略」という3本の矢によるアベノミクスを展開しています。

このような中、政府は「農林水産業・地域の活力創造プラン」や日本再興戦略の改定、骨太方針の策定に向け、各会議にて議論を進めています。また「農協のあり方」についても、一つ柱として取り上げられており、JAグループとしてもJA全中で決定した「JAグループ営農・経済革新プラン」に基づく自己改革を加速する必要があります。

さらに最大の懸念事項でもあるTPP交渉問題では、度重なる交渉が各レベルで行われましたが妥結には至っていません。しかしながら、今後も米国は、原則として関税撤廃を求める方針に変わりがないと見られ、政府に対し国会決議の遵守とともに、適切な情報開示を求めて行かなければなりません。

本県の農業を取り巻く情勢では、基幹的農業従事者の平均年齢が70.9歳と全国1位となっており、農業従事者の減少に伴う耕作放棄地の増大や、農業生産額の減少など多くの課題に直面しています。

そうした中、当JAでは集落営農法人を核とした担い手の確保・育成を図り、地域農業戦略の実践等を通じて農業生産額及び農業所得の増大を目指した取り組みを進めています。管内では、柳井市・田布施町で国営緊急農地再編整備事業（ほ場整備）も着実に進展し、今年度も新たに3つの農業生産法人が誕生しました。

農産物の出荷については、農業生産法人を主体とした大豆・麦、玉ねぎ、アスパラガスなど産地形成に取り組んでいます。さらに26年3月には、平生町宇佐木米倉庫を改装し、たまねぎ集出荷貯蔵施設を整備しました。また、安全・安心を届けるため残留農薬検査や生産履歴記帳運動も継続し、消費者へ信頼される産地を目指しています。

県内では、昨年7月28日、集中豪雨により、山口市、萩市、阿武町を中心に甚大な被害をもたらしました。米の作況は、9月下旬以降瀬戸内沿岸部を中心にウンカの被害が拡大、その影響を受けて、山口県全体で「97」県東部「98」とやや不良となりました。また管内の米の1等米比率は36.5%となりました。

JAの経営状況につきましては、当期剰余金1億25百万円、当期末処分剰余金4億16百万円を計上することができました。

このことは、組合員・利用者皆様のご支援、ご協力の賜と厚くお礼申し上げます。

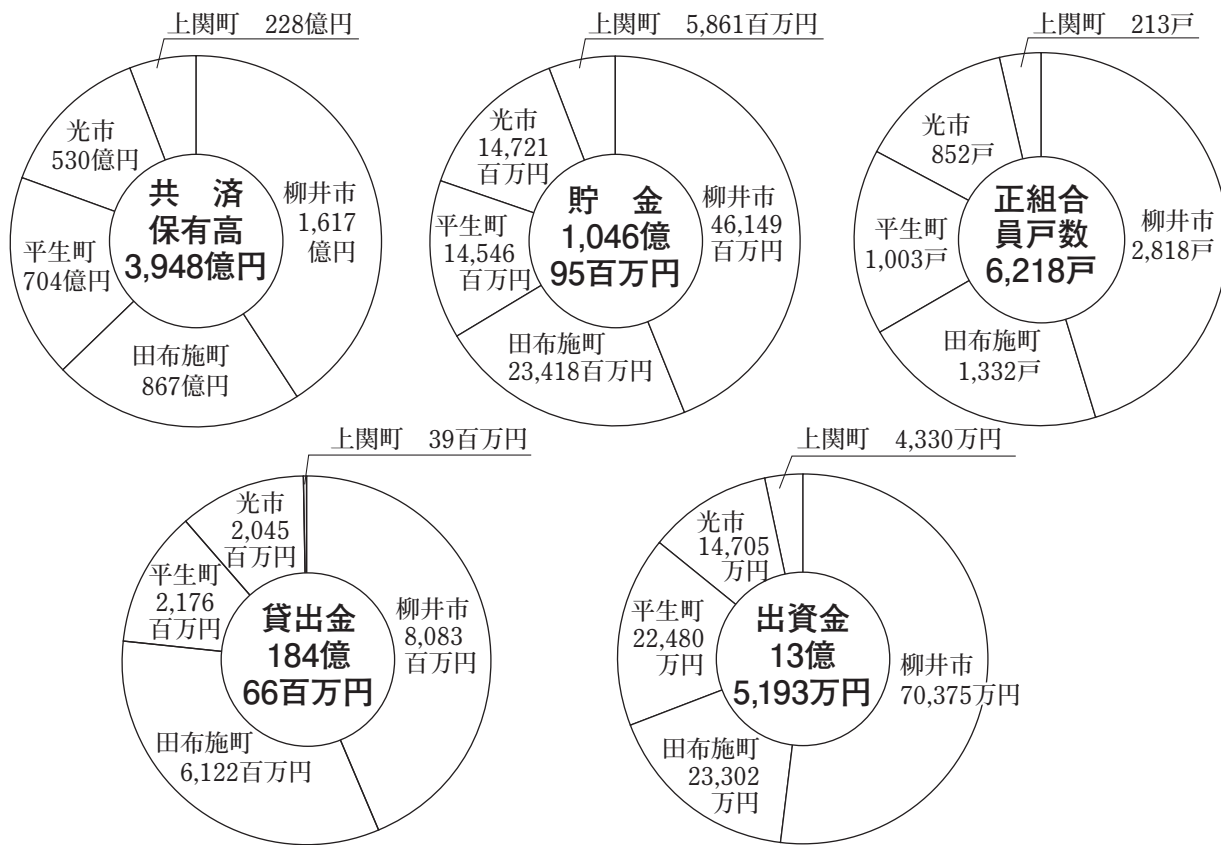

(処分未済持分 6,771万円は除く)

南すおう農業協同組合の概況

(H26年3月31日現在)

第22年度 事業基本方針

一昨年末に発足した第2次安倍内閣は、大胆な金融政策、機動的な財政政策、民間投資を喚起する成長戦略の経済施策を展開し、国内景気は実質GDP成長率が上昇するなど、持ち直し基調にあります。一方で、少子高齢化の進展や消費税増税、異常気象による被害など、日本経済の復調は楽観視できません。

また、政府は経営安定対策と米の生産調整の見直し、日本型直接支払制度の創設、農地中間管理機構の整備や6次産業化の推進などを盛り込んだ「農林水産業・地域の活力創造プラン」を決定し、一方、農協や農業生産法人をめぐる改革の方向性については、引き続き議論されているところです。

さらに懸案であるTPPについては、閣僚会議でも「大筋合意」には至らず、依然として農産物重要5項目の関税撤廃が求められるなど厳しい状況であり、我々JAグループは、国会決議が厳守されるように注視していくとともに、情勢の進展を的確に捉えた運動を展開していく必要もあります。

本県においては、地域農業を支える担い手の確保・育成や需要に応じた売れるモノづくり、地産地消の推進に取り組んでいます。また、第38回JA山口県大会決議に掲げられた「JA地域農業戦略」、「JAくらしの戦略」、「JA経営基盤の強化」を平成25年度より策定・実践に取り組んでいます。

当組合においても、この大会決議に基づき、法人をはじめとし、担い手の育成・支援、ジェイエイ南グリーンの拡充など、持続可能な農業の実現、少子高齢化の進む中で、豊かで暮らしやすい地域社会の実現、総合事業の強みを活かした協同組合としての役割発揮を目指し、第6次中期経営改善計画の着実な実践に、取り組んでまいります。

近年、事業量は漸減傾向ではありますが、将来にわたって高度な機能発揮ができ、利用者満足に努めるとともに、健全経営・効率的運営に取り組んでまいります。皆様のご理解とご支援を賜りますようお願い申し上げます。

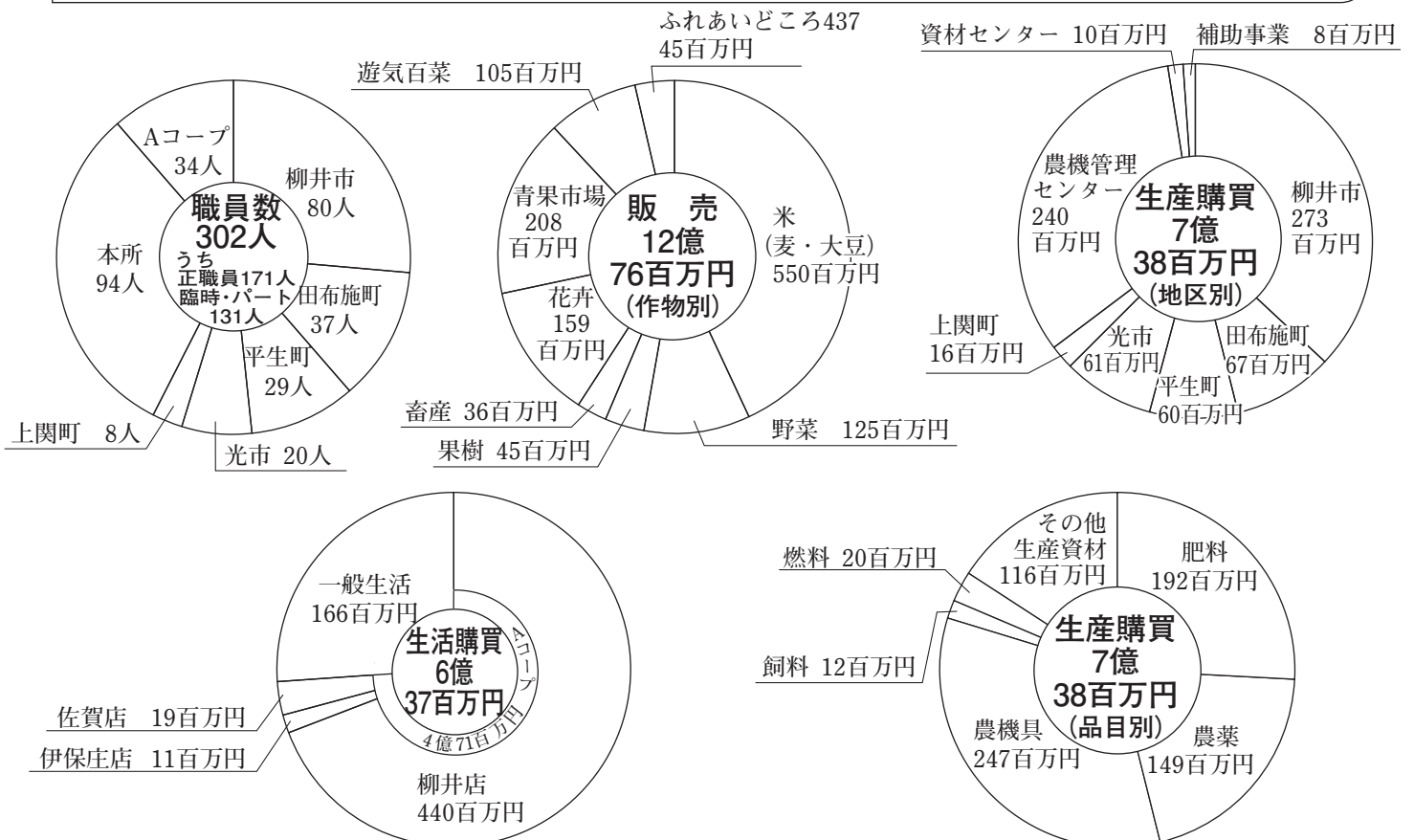

色彩選別機のご利用について

J A 柳井ライスセンター（余田）に玄米の色彩選別機を導入しました。

※色彩選別機は、草の種子の混入やカメムシ等の被害粒（着色粒）を除く機械です。

●利用料 1 俵（60kg）500円（消費税別）

- ①柳井ライスセンターで乾燥調製をご利用される方は利用申込の際、一緒にお申し出下さい。
- ②玄米のお持ち込みの方は、柳井ライスセンターにあります色彩選別申込書をご提出ください。
※新規にJ Aライスセンターを利用される方は、別途 新規利用申込書の提出が必要となります。
※繁忙期は、調整作業完了までに数日掛かることもありますのでご了承下さい。

●柳井ライスセンターの営業について

営業開始：平成26年8月11日（月）
営業時間：午前8時30分～午後5時まで

申し込み・お問い合わせ先

柳井ライスセンター（柳井市余田3512-1）
TEL 0820-22-2787

着色粒を除いて
上位等級に

イチジク栽培説明会開催！

J A 南すおう管内で「イチジク」の栽培・販売を目指す方を対象とした説明会を開催します。

◆開催日程◆

- 日時：①平成26年8月27日（水）午前10時～12時
②平成26年9月6日（土）午前10時～12時

場所：J A 南すおう本所経済棟2階

お問合せ先：J A 南すおう経済部営農課 山根 TEL：22-9787

※資料準備のため、参加を希望され方は各開催日の3日前までにお電話でお知らせください。

◆このような方を待っています！◆

- イチジクの栽培と出荷に興味のある方
- ・土地をお持ちでない方も相談に乗ります。
 - ・イチジクは、軽作業が多く、女性でも栽培可能です。



柑橘生産者の皆様へ ～「ミカンバエ」防除のお願い

ミカンバエは平成7年から発生が確認され、現在も被害が拡大しています。

ミカンバエはハチに似た大型のハエで温州みかん、ぼんかん、ゆず、きんかん等、皮の薄い柑橘に卵を産みつけ、産卵後幼虫は内部を食して成長します。

ミカンバエは適切な防除を実施することで被害を食い止める事ができるので産卵時期である8月下旬～9月上旬に専用の薬剤散布を実施しましょう。

なお、詳細についてはJ A 南すおう営農課にお問合せください。

TEL 0820-22-9787

ふれあいどころ437イベント情報

※8月14日（木）は通常通り営業致します。

★サマーフェスタ437の開催について

開催日時：8月14日（木）19:00～21:30

ステージではダンスや演奏など、屋台販売では軽食、おつまみ、お酒、かき氷など、お子様にも楽しんでいただけるヨーヨー釣り、輪ゴム射撃、花火など計画しています。ふれあいお楽しみ抽選会も実施します。是非ご家族そろってお越し下さい。

お問合せ先：

ふれあいどころ437(TEL 0820-28-5437) 担当：本原・加藤



ふれあいどころ437

柳井市都市農村交流施設

安全第一!ヘリ防除

6月10日(火)、柳井市宮本東の代田八幡宮にて、今年も無事故で、安全・確実な防除を願い安全祈願祭を行いました。

防除作業は、7月4日からスタートして9月中旬まで実施します。



どろんこ祭り

6月6日(金)、田布施西小学校・ふれあい田に於いて「どろんこ祭り」が開催されました。どろんこ祭りは、毎年田植え前に行われる一学期の恒例行事で3・4年生が体験しました。

当日は、あいにくの曇り空ではありましたが子どもたちは頭先からつま先迄、泥だらけになり、楽しそうに田んぼの中を走り回っていました。

ふれあい田では1・2年生は生き物探し、5・6年生は田植え、稲刈りと1年間を通じて活用し、そして秋には収穫したお米でポンポラ飯や餅つき後にバザーで、全校児童、地域の方に振舞われます。



「どろんこフェスタ」開催!

6月15日(日)、東荷小学校近くの田んぼで、晴天の下、「つかりどろんこフェスタ」が開催されました。

東荷小新1年生3人の選手宣誓から始まり、年齢ごとに分かれての徒競走の後、子供は綱引き、大人はソフトバレーを楽しみました。

泥にまみれて楽しそうにする子ども達に負けず、大人たちもボールにむかって飛び込む姿が見られました。

みんな泥だらけの笑顔になって、楽しい1日になったのではないのでしょうか。



華麗にスマッシュ!!「テニス教室」

5月21日(水)、平生町役場向かいのテニスコートにおいて平生町勤労青少年ホーム主催の「テニス教室」が開催されました。

テニス教室は、平生町硬式テニス連盟の方々を講師として招き、毎週水曜日に全7回開催されました。南すおう平生支所の男性職員も、日頃の運動不足解消のため参加しました。初めは思うようにラケットに当たらなかったものの、講師の方々の丁寧な指導もあり回数を重ねるごとに楽しさも増してきました。上手くショットが決まった時は、ストレス発散とそれまでの疲れが吹き飛ぶくらいの爽快な気分です!!



JAローン 休日相談会開催!

～悩むより、まず相談!～

開催日時：平成26年8月24日(日)
10:00～16:00

開催場所：サポートプラザ(柳井支所隣り)



あたるんです
第6弾

懸賞金付定期積金

当たるんるん

～第3回抽選会のお知らせ～

抽選日／平成26年8月6日(水)午後2時

場 所／本所2階中ホール

発 表／各店舗に店頭表示及び

JA通信『あけぼの』に掲載

ゆうゆうツアー実施される

去る6月29日～30日にゆうゆうツアーが実施されました。本年度は「東寺五重塔特別開扉となんばランド花月」の旅を満喫していただきました(参加者60名)。次回ゆうゆうツアーも多数のご参加お待ちしております。



第13回JA南すおうグラウンドゴルフ大会

～結果報告～

☆優勝

脇谷 猛(田布施地区) 66点

☆準優勝

木村信雄(柳井地区) 69点

☆3位

齊郷郁夫(柳井地区) 71点

～敬称略～

(参加者144名)



写真は優勝された脇谷猛さん



一生涯にわたって介護の不安に
しっかり備える



くらしの保障、相談するなら



●ご加入にあたりましては、お近くのJA(農協)へ
お問い合わせください。

■JA共済ホームページアドレス
<http://www.ja-kyosai.or.jp>

14481050129

農業体験教室

ちんぐう・びべたスクール

6月14日(土)、2回目のスクールを開催し、さつまいもの定植とタマネギの収穫を行いました。勝岡指導員から教わりながら、マルチを敷いた畑に穴を開け、秋の収穫を楽しみに約400本の苗を植えました。



(さつまいもの定植)



勝岡指導員から教わりながら、マルチを敷いた畑に穴を開け、秋の収穫を楽しみに約400本の苗を植えました。



タマネギは大きい玉を選んで収穫してお土産に持ち帰りました。↓



(タマネギの収穫)



調理実習では、収穫したタマネギのみじん切りを習い、昼食には女性部の皆さんに「味噌汁」、「おにぎり」、タマネギを使った「オムレツ」を振舞っていただきとても美味しく頂きました。



(調理実習)



ウーマン 旬の野菜を美味しく漬けよう!

6月25日(水)、女性部柳井・田布施支部において全農より講師を招き、漬物講習会を開催しました。きゅうり、なす、新タマネギを材料にからし漬け、わさび漬け、塩漬けなどいろいろな漬物に挑戦しました。中でも新タマネギのからし漬けはどんな味がするのでしょうか? 2~3日後が楽しみです。



次回は10月22日(水)

午前 9:00~11:00 Aコープ柳井店 2階

午後 1:30~ 3:30 いきいきプラザ(田布施)

開催予定です。皆様もご参加下さい。

女性部班長旅行

6月27日(金)、各支部から71名参加のもと女性部班長旅行を実施。ヤマカ醤油へ行き醤油の製造工程を見学しました。下関園芸センターでは、きれいに手入れされた花を観賞。午後からは、ガイドさんの案内を聞きながら小雨の中、長府城下町を散策しました。今回の旅行は、新しく班長に就任された方々との親睦を深めることを目的に計画したもので、皆さんの会話は弾み、和やかな楽しい一日を過ごしました。



網膜の病気

周東総合病院
眼科医師 松永 道男

「網膜の病気？」皆さんの中でそう思った方もおられるかもしれません。網膜って例えるならば一昔前のカメラで言うフィルムに当たる部分です。もう少し詳しく言うと神経の細胞が並んだ部分です。

一言で網膜の病気といっても糖尿病網膜症、加齢黄斑変性、網膜剥離など様々あります。その中でも一括りにするのは少し分類から外れることになりますが、緑内障も視神経の病気です。これらの病気の特徴としてあげられるのは、初期の段階ではご自身で自覚するのは難しいということです。一体全体何が自覚するのを難しくしているのでしょうか。実は、病気になっていない、または病気は出現しているけれど視力が保たれているもう一方の目が症状の自覚を妨げている場合があります。つまり、人間の脳って不思議なものでしっかりしていない情報を勝手に補ったりキャンセルしたりしています。平たく言うとその目が他方の目を

カバーしてしまっているがために発見が遅れるということが起こることがあるのです。皆さんにお伝えしたいことの一つとして片目を隠して片目ずつ見え方をチェックしてもらいたいということです。もし見え方の変化がある場合には気軽に眼科を受診してください。

もう一点、網膜の病気怖い特徴が病気の初期に関して片目での見え方のチェックをしても、自覚症状が出現するまでにはかなり進んでからでないとわからないということです。実は、それも先ほどの人間の脳の不思議に関連することが原因となっています。入力された足りない情報でもなんとか情報として形にしまうということなのです。ですので、皆さんにお願いしたいのは気になったら一度眼科を受診してくださいということです。一緒に頑張っていきましょう。

健／康／百／科

J A 山口厚生連 保健師 吉村 千津子

家庭血圧を測りましょう！

今年4月に発表された新しい高血圧ガイドラインでは、「診察室血圧と家庭血圧の間に差がある場合、家庭血圧を優先する」としています。現在、日本人の高血圧患者の77%が家庭血圧を測定していると考えられています。また、血圧が高くない人でも40%が家庭血圧計を所有しているという報告があります。血圧は、気温や体調、食事や運動など1日を通して大きく変動しますのでリラックスした状態で家庭血圧を測定しましょう。

★家庭血圧の正しい測り方★

【測定時刻】

家庭用血圧計を用いて朝と夜に、毎日同じ時間に同じ条件で測定します。

朝：起床後、排尿をすませ1時間以内に朝食前、服薬前に測定します。

夜：入浴やトイレ、食事や飲食の直後は避けて寝る前に測定します。

【測定の仕方】

*背もたれのあるイスに足を組まずに座って1〜2分間安静にします。

*腕は机などの上に乗せて、二の腕が心臓と同じ高さになるようにし、手のひらは上に向け力を抜いてください。

*カフは素肌または薄手のシャツの上巻き、肘関節にかからないようにして、指が1〜2本入る程度の余裕を取ってください。厚手のシャツや上着の上からカフを巻いたり、厚手のシャツをたくし上げて上腕を圧迫してはいけません。

*利き腕とは反対の腕で、いつもと同じ側の腕で測定するのが原則です。

*会話をしないで測定します。

*家庭血圧計には、大きく分けて上腕で測る機種と手首で測る機種があります。

日本高血圧学会は、高血圧治療中の人は、より正確な測定が必要な人には上腕タイプを推奨しています。

【測定回数】

1〜2分の間隔をあけて2回測定し、平均をとるので理想です。

【測定値の目安】

家庭血圧での高血圧の診断基準値は、収縮期血圧（最大血圧）が135 mmHg以上、拡張期血圧（最小血圧）は85 mmHg以上です。これより高い血圧値が続いたら医療機関で診察を受けるのがよいでしょう。

血圧が高い状態が続くと、動脈硬化が進み脳出血や脳梗塞、心不全や心筋梗塞など命に関わる重篤な病気を引き起こす可能性が高まります。血圧値と併せて体調なども書き留めて、自身の健康管理に役立てましょう。



■ 理事会だより

6月28日開催

議決事項

- (1) 平成25年度JA財務モニタリングについて
- (2) 行政庁提出（業務報告書）について
- (3) 平成25年度下半期監事監査の回答について
- (4) 平成26年度における理事及び監事の報酬額及び支払方法について
- (5) 利益相反取引の承認について

報告事項

- (1) 平成26年5月末実績検討について
- (2) 平成26年度生産調整実施状況について
- (3) 平成26年度米売渡委託申込数量について
- (4) 「非常勤理事・監事研修会」の開催について

■ 人事異動

● 異動（7月1日付）

- ・ 推進部推進課長（伊保庄支所）
印藤 寛樹 推進部推進課長（平生支所）
- ・ 推進部推進課係長（旅行センター）
松原 隆 推進部推進課係長（伊保庄支所）
- ・ 余田支所（バ）西岡 由佳 企画管理部企画管理課
（7月11日付）
- ・ 企画管理部企画管理課（臨）藤本 恵子 総務部付
（7月22日付）
- ・ 柳井支所（臨）藤井 由紀 総務部付

● 退職（7月10日付）

- ・ 依願退職（臨）野坂 英之 総務部総務課

■ 8月青果市場休業日

- ・ 15日（金）
 - ・ 16日（土）
 - ・ 27日（水）
- } 盆休み



ミニテイサービスののご案内

■ 8月20日（水）田布施支部管内

■ 問い合わせ／『いきいきプラザ』TEL52-0022

平成27年度 職員採用募集

★大学、短大、専門学校卒業予定者又は、既に社会人の者（高卒以上、35歳未満）

★募集予定人員 8名

★職 種…総合職

（渉外担当者・窓口接客対応等）

★提出書類…

①履歴書（写真貼付）

②卒業見込証明書又は、卒業証明書

③成績証明書

（平成27年3月卒業見込者のみ）

★書類提出先…

本所総務部又は、最寄りの支所へ郵送

又は持参

★書類締切日…平成26年8月6日（水）

★試験 日…平成26年8月11日（月）

★試験内容…面接・一般教養・適性検査

★問い合わせ先…

総務部 人事教育課 宮地・長野

E-mail: somu@ja-ninamisuo.or.jp

TEL 0820-221-6000

事業施設の盆休

8月	13日(水)	14日(木)	15日(金)	16日(土)
配送センター	休まず営業します。 ※15日(金)・16日(土) 配送は休みます。			
資材センター	休まず営業します。			
いきいきプラザ	休まず営業します。			
遊気百菜	休まず営業します。			
農機管理センター	休まず営業します。			
Aコープ(柳井店・佐賀店)	休まず営業します。			
ふれあいどころ437	休まず営業します。 ※20日(水) 臨時休業します。			

突風による農業用ネット等の飛散にご注意を!!

近年、農業ネットが突風で吹き飛ばされ、送電線に接触したと思われる停電事故が発生しました。

つきましては、台風シーズンに限らず、農業用ネットやビニールシートなど、風で飛びやすいものについては、固定物にしっかりと結びつけるなどの対策を十分に実施されますようお願い申し上げます。

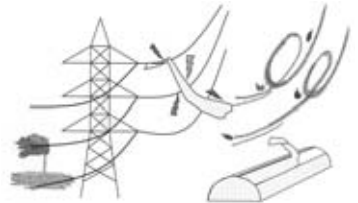

鉄塔や電線に飛散物の接触を発見されたら、すぐに**下記**へお知らせ下さい。

(連絡先)

中国電力(株)周南電力所 岩国電力センター送電課
電話 (0827) 41-1554

残留農薬検査報告

検査月：6月

検査機関：一般社団法人 やまぐち食の安心・安全研究センター

検査品目	検体数	結 果
きゅうり	1	検査の結果、いずれも基準値以内で異常は認められませんでした。
たまねぎ	2	
ピワ	1	
小麦	3	
合 計	7	

ちょっとひととき 旅 Cafe



自然食ランチバイキングと工場見学・宗像大社

- ◆旅行実施日 平成26年 8月21日(木)
- ◆旅行代金 お一人様 6,800円(税込)
- ◆募集人員 45名様(最少催行人員30名様)
- ◆申込金 2,000円(旅行代金に充当します)
- ◆募集締切日 平成26年 8月 6日(水)
- ◆添乗員 同行して旅程管理業務を行います
- ◆食事条件 昼食1回(お飲み物代は含まれません)

旅INGの会員で総合ポイントカードをお持ちの方は、旅行終了後翌月15日までに付加させていただきます。

日時	行	程	食事
8 / 21 (木)	各地	工場見学	朝:× 昼:○ 夕:×
	最寄IC	明太子のショッピング	
	ニシラク乳業	地球の海	
	8:00頃	10:00/11:00	11:10/11:30
			12:00/13:00
	参拝	お買物	
	宗像大社	道の駅むなかた	
	14:10/14:50	14:55/15:25	18:00頃
		最寄IC	
		各地	

※コース時間帯は天候・道路状況により変更になる場合がございます。

●サンスカイホテル 自然食レストラン ティア

ホテルの最上階11階の無農薬・有機野菜など安心の素材をふんだんに使用し、旬の味を生かした家庭料理のレストランです。おいしくて体にいいメニューがもりだくさん。北九州の絶景を楽しみながら、お召上がりください。



●宗像大社

古代から朝鮮半島と大陸の政治、経済、文化の海上路となっており海上・交通安全の神様として信仰されています。



※写真は全てイメージです。

●ニシラク乳業 本社工場

牛乳・乳製品などの生産ラインや清潔で高度にオートメーション化された行程をガラス越しにて見学できます。ビデオ視聴や質疑応答もごさいます。



スイスの3大名峰
エンゲアラーマッターホルンと
古都バレン・チューリッヒを巡る
美しきスイス周遊
7日間
旅行実施日 平成26年8月30日(土)
~9月5日(金)

旅行代金 大人お1人様・2名様で1部屋利用時 県内当社指定地起点 **398,000円**(税込)
※燃油付加運賃は6月1日現在50,000円が別途必要です。実施時に変更になる場合があります。
※空港送迎税約9,540円が別途必要です。空港送迎税は為替レートにより多少変更する場合があります。
※その他旅行代金に含まない費用があります。一人部屋追加代金65,000円、海外渡航手数料4,320円、任意保険代、食事時の飲物代及び個人的費用

神話と遺跡の国
ギリシャ!
エーゲ海クルーズ
8日間
旅行実施日 平成26年9月24日(水)
~10月1日(水)

旅行代金 大人お1人様・2名様で1部屋利用時 県内当社指定地起点 **258,000円**(税込)
※燃油付加運賃は5月1日現在30,000円が別途必要です。実施時に変更になる場合があります。
※空港送迎税約8,840円が別途必要です。空港送迎税は為替レートにより多少変更する場合があります。
※その他旅行代金に含まない費用があります。一人部屋追加代金46,000円、海外渡航手数料4,320円、任意保険代、食事時の飲物代及び個人的費用

旅行企画・実施・農協観光受託販売

JA南すおう 旅行センター

山口県柳井市中央三丁目16番1号
☎(0820)22-3922

〈営業時間〉
8:30~17:00(平日のみ)

山口県知事登録旅行業第2-124号
総合旅行業務取扱管理者 中村 浩司
一般社団法人 全国旅行業協会 正会員

詳しくは各支所においてある専用パンフレットをご覧ください。

ふれあいの輪を広げ、心の輪を大切に。

編集・発行 南すおう農業協同組合 総務部総務課
印刷 柳井市中央三丁目16番1号
TEL 0820-2219000
FAX 0820-2217549

開園時間/9:00~17:00 ※木曜休園
入園料/おとな 500円 子ども 250円
問合せ/TEL 0820(24)1187

JA南すおう管内で生産された花を植えています♪

◆ **アンゲロニア**
フラワーガーデンに約2,200本を植栽。爽やかな4色です!

◆ **ルドベキア**
夏花壇に欠かせない元気な花。新しい花色も加わりました!

◆ **ペンタス(パタフライ)**
星形の花が人気です。暑さに強く、秋まで楽しめます♪

各種体験などイベントも必見です!

- ◇ インテリアグリーン体験 8/6(水)・20(水)
- ◇ ミニ園芸体験♪ 8/14(木)・17(日)
- ◇ 食虫植物展 8/8(金)~31(日)

※8月14日木曜日は臨時開園いたします。

鮮やかな花の色に誘われて…。

夏休みの宿題は花と緑といっしょに♪

携帯メール配信▶